GARIS PANDUAN PENDAFTARAN PENGAMAL PERUBATAN TRADISIONAL DAN KOMPLEMENTARI (PT&K)TEMPATAN

Pengubatan Islam

MAJLIS PERUBATAN TRADISIONAL DAN KOMPLEMENTARI

KEMENTERIAN KESIHATAN MALAYSIA

2021

KANDUNGAN **Mukasurat**

Pengenalan	**2**
Jenis-Jenis Permohonan	**4**
Pembatalan Pendaftaran	**10**
Permohonan Kemasukan Semula Nama Dalam Daftar	**11**
Proses Rayuan	**14**
Tanggungjawab Pengamal Berdaftar	**14**
Pembayaran Fi Dan Maklumat Tambahan	**14**
Jadual 1: Bayaran Fi	**16**
Lampiran 1: Aliran Pendaftaran Pengamal PT&K Tempatan (Amalan Pengubatan Islam)	**17**

1.0 PENGENALAN

Akta Perubatan Tradisional dan Komplementari (PT&K) 2016 [*Akta 775*] telah diwartakan pada 10 Mac 2016 dan dikuatkuasakan pada 1 Ogos 2016. Akta ini mewajibkan semua pengamal perubatan tradisional dan komplementari (PT&K) yang ingin mengamal di Malaysia untuk berdaftar dengan Majlis PT&K yang ditubuhkan di bawah Akta ini. Mengikut seksyen 25 Akta 775, "seseorang yang bukan seorang pengamal berdaftar tidak boleh, secara langsung atau tidak langsung, mengamalkan perkhidmatan perubatan tradisional dankomplementari."

1.1 Tujuan

Garis panduan ini bertujuan untuk memberikan penerangan tentang proses permohonan pendaftaran dan kriteria pendaftaran untuk pengamal amalan pengubatan Islam tempatan sepanjang tempoh peralihan.

Garis panduan ini telah dibentangkan dan mendapatkan persetujuan daripada Majlis PT&K. Garis panduan ini berkuat kuasa serentak dengan penguatkuasaan Peraturan PT&K.

1.2 Tafsiran

Amalan pengubatan Islam adalah suatu ikhtiar penyembuhan penyakit jasmani dan rohani oleh seorang Islam yang mahir dalam kaedah rawatan dengan mengunakan ayat-ayat Al-Quran atau hadis, atau amalan salaf al-soleh, dan ulamak muktabar, atau kesemuanya sekali serta mengunakan kaedah-kaedah atau bahan-bahan yang dibenarkan syarak.

Tempoh peralihan untuk tujuan pendaftaran pengamal adalah tempoh masa yang ditetapkan untuk membenarkan pengamal yang dikategorikan sebagai golongan 'grandfathering' iaitu pengamal tanpa kelayakan asas yang diiktiraf tetapi berkemahiran dan berpengalaman dalam sesuatu bidang amalan yang diiktiraf, untuk berdaftar dengan Majlis PT&K mengikut keperluan yang dinyatakan.

Tempoh peralihan merujuk kepada subperaturan 1 (3) Peraturan-Peraturan PT&K 2021 dan mula berkuat kuasa pada 1 Mac 2021 hingga 29 Februari 2024.

Kelayakan diiktiraf merujuk kepada kelayakan yang diiktiraf oleh Majlis PT&K termasuk kelayakan akademik atau perakuan kemahiran yang berkaitan.

Saringan i-Syifa' merujuk proses saringan yang perlu dilalui oleh seseorang yang ingin didaftarkan dalam amalan pengubatan Islam dan perlu memenuhi syarat yang ditetapkan oleh Majlis PT&K sekiranya tidak mempunyai kelayakan minimum.

Perakuan Pengamal Berdaftar adalah suatu dokumen yang akan diberikan kepada pengamal yang memenuhi keperluan pendaftaran yang telah ditetapkan oleh Majlis PT&K.

Perakuan Pengamalan Pengamal Berdaftar adalah suatu dokumen yang akan diberikan kepada pengamal berdaftar untuk membolehkan pengamal mengamal secara sah. Dokumen tersebut perlu diperbaharui setiap tahun.

2.0 JENIS-JENIS PERMOHONAN

2.1 Permohonan Untuk Pendaftaran Sementara

Subseksyen 22(1) Akta PT&K 2016 menyatakan bahawa seseorang yang ingin mengamal dalam bidang amalan PT&K yang diiktiraf perlu mendaftar sementara. Namun, Mesyuarat Majlis Perubatan Tradisional dan Komplementari Bil. 2/2017 melalui Kertas Pertimbangan Pengecualian Pengendalian Kursus Latihan (Residency) Perubatan Tradisional dan Komplementari (PT&K) telah bersetuju mengecualian pengendalian kursus latihan (residency) PT&K sehingga Kementerian Kesihatan Malaysia (KKM) bersedia untuk pelaksanaannya bagi semua pengamal PT&K berdasarkan sumber yang sedia ada. Oleh yang demikian, sepanjang tempoh peralihan ini dan sehingga pihak KKM bersedia untuk melaksanakan kursus latihan tersebut, semua pengamal PT&K dikecualikan daripada mengikutinya.

2.2 Permohonan Untuk Pengecualian Pendaftaran Sementara

Berdasarkan Subseksyen 63(3) Akta 775, pengamal yang telah berdaftar dengan badan pengamal lantikan KKM sebelum Akta 775 dikuatkuasakan dikecualikan daripada keperluan pendaftaran sementara dan boleh terus mengemukakan permohonan untuk pendaftaran sebagai pengamal berdaftar tertakluk kepada syarat yang ditetapkan.

Pengamal yang tidak pernah berdaftar dengan badan pengamal lantikan KKM sebelum Akta 775 dikuatkuasakan dan ingin mengamal dalam bidang amalan yang diiktiraf **perlu membuat permohonan untuk pengecualian pendaftaran sementara.** Pengamal tersebut akan dikecualikan daripada keperluan pendaftaran sementara oleh Majlis PT&K sekiranya memenuhi syarat yang dinyatakan dalam garis panduan ini.

2.2.1 Syarat Am Pemohon Amalan Pengubatan Islam

i. Pemohon hendaklah warganegara Malaysia yang beragama Islam.
ii. Had umur minima bagi tujuan pendaftaran pengamal pengubatan Islam adalah 21 tahun manakala tiada had umur maksima ditetapkan.

2.2.2 Syarat Untuk Permohonan Pengecualian Pendaftaran Sementara Dalam Tempoh Peralihan

Pengamal yang ingin membuat permohonan untuk pengecualian pendaftaran sementara perlu memenuhi syarat yang berikut iaitu:

i. mempunyai kelayakan diiktiraf iaitu Diploma Kemahiran Malaysia (DKM) tahap 4: Perawatan Ruqyah; atau
ii. mendapat Pengiktirafan Pencapaian Terdahulu (PPT) yang diiktiraf oleh pihak Jabatan Pembangunan Kemahiran (JPK) setaraf dengan peringkat Diploma Kemahiran Malaysia (DKM) tahap 4: Perawatan Ruqyah; atau
iii. mempunyai pengalaman mengamal dalam bidang amalan pengubatan Islam yang telah disahkan.

2.2.3 Dokumen Yang Perlu Dilampirkan Bersama dengan Permohonan Untuk Pengecualian Pendaftaran Sementara

Permohonan untuk pengecualian pendaftaran sementara hendaklah disertakan bersama-sama dokumen yang berikut:

i. Borang Maklumat Pemohon (Bahagian A & B)
ii. Borang Permohonan Untuk Pengecualian Pendaftaran Sementara (Borang C)
iii. Salinan kad pengenalan
iv. Salinan bukti kelayakan diiktiraf dalam bidang amalan pengubatan Islam* atau
v. Bukti pengalaman mengamal dalam bidang amalan pengubatan Islam**

<u>Nota:</u>

*i. Bukti kelayakan yang bukan dalam Bahasa Melayu atau Bahasa Inggeris perlu diterjemahkan oleh penterjemah yang sah iaitu:
- (a) Penterjemah Mahkamah Malaysia yang diiktiraf;atau
- (b) Notari Awam; atau
- (c) Institut Terjemahan dan Buku Malaysia (ITBM); atau
- (d) Persatuan Penterjemah Malaysia

** ii. Pengalaman mengamal boleh disahkan oleh:
- (a) Ketua kampung/ penghulu/ pengerusi persatuan penduduk atau rukun tetangga/ ketua rumah panjang tempat pengamal bermastautin; atau
- (b) Majikan tempat pengamal bekerja; atau
- (c) Pengetua/ pengurusan tertinggi institusi yang berkaitan; atau

(d) Pengerusi persatuan amalan pengubatan Islam selain daripada Pengerusi badan pengamal yang ditetapkan bagi amalan pengubatan Islam; atau

(e) Pengerusi badan pengamal yang ditetapkan bagi amalan pengubatan Islam; atau

(f) Untuk anggota Darussyifa' sahaja, pengalaman mengamal 5 tahun ke atas hanya boleh disahkan oleh pengerusi badan pengamal ditetapkan bagi amalan pengubatan Islam.

iii. Semua dokumen yang dihantar perlu disahkan sama ada oleh pegawai kerajaan pengurusan profesional (Gred 41 atau setaraf dan ke atas), pengamal undang-undang, pesuruhjaya sumpah/ jaksa pendamai, pengetua/ guru besar sekolah kerajaan, ketua kampung/ penggawa/ penghulu/ ketua masyarakat/ sidang, untuk Sabah dan Sarawak: ketua kaum/ ketua anak negeri/ kapitan/ pemanca.

Bagi pengamal yang tidak mempunyai kelayakan diiktiraf tetapi mempunyai pengalaman dalam amalan pengubatan Islam, mereka perlu melalui saringan i-Syifa' dan memenuhi syarat saringan sebelum diberikan Perakuan Pengecualian dan membuat permohonan pengamal berdaftar (sila rujuk Lampiran 1).

Perakuan Pengecualian (Borang D) akan dikeluarkan oleh Majlis kepada pengamal yang layak dikecualikan daripada Pendaftaran Sementara sebagai pembuktian pengecualian tersebut [Seksyen 22(11), Akta 775].

2.3 Permohonan Untuk Pendaftaran Sebagai Pengamal Berdaftar

Pengamal yang layak membuat permohonan untuk pendaftaran sebagai pengamal berdaftar ialah:

i. Pengamal yang telah berdaftar dengan Badan Pengamal lantikan Kementerian Kesihatan Malaysia (KKM) sebelum penguatkuasaan Akta. [Seksyen 63, Akta 775]; atau

ii. Pengamal yang mempunyai pengalaman, pengetahuan dan kemahiran yang mencukupi dalam bidang amalannya dengan pembuktian yang memenuhi keperluan Majlis dan telah dikecualikan daripada pendaftaran sementara [Seksyen 22 (10), Akta 775].

2.3.1 Syarat Am Pemohon Amalan Pengubatan Islam

i. Pemohon hendaklah warganegara Malaysia yang beragama Islam.

ii. Had umur minima bagi tujuan pendaftaran pengamal pengubatan Islam adalah 21 tahun manakala tiada had umur maksima ditetapkan.

2.3.2 Syarat Permohonan Untuk Pendaftaran Sebagai Pengamal Berdaftar Dalam Tempoh Peralihan

Pengamal yang ingin membuat permohonan untuk pendaftaran sebagai pengamal berdaftar perlu memenuhi syarat berikut iaitu:

i. mempunyai kelayakan diiktiraf, iaitu Diploma Kemahiran Malaysia (DKM) tahap 4: Perawatan Ruqyah; atau
ii. mendapat Pengiktirafan Pencapaian Terdahulu (PPT) yang diiktiraf oleh pihak Jabatan Pembangunan Kemahiran (JPK) setaraf dengan peringkat Diploma Kemahiran Malaysia (DKM) tahap 4: Perawatan Ruqyah; atau
iii. mempunyai pengalaman mengamal dalam bidang amalan pengubatan Islam yang telah disahkan; atau
iv. bukti telah memenuhi keperluan saringan i-Syifa' (hanya bagi pemohon yang melalui proses permohonan untuk pengecualian pendaftaran sementara sahaja)

2.3.3 Dokumen Yang Perlu Dilampirkan Bersama Dengan Permohonan Untuk Pendaftaran Sebagai Pengamal Berdaftar

Permohonan untuk pendaftaran sebagai pengamal berdaftar hendaklah disertakan bersama-sama dokumen berikut:

i. Borang Maklumat Pemohon (Bahagian A & B);
ii. Borang Permohonan Untuk Pendaftaran Sebagai Pengamal Berdaftar (Borang E);
iii. Salinan kad pengenalan atau pasport;
iv. Salinan bukti kelayakan diiktiraf dalam bidang amalan pengubatan Islam*; atau
v. Bukti pengesahan pengalaman mengamal dalam bidang amalan pengubatan Islam**; atau
vi. Bukti memenuhi syarat saringan i-Syifa' (jika berkaitan);
vii. Sijil keahlian sebagai ahli badan pengamal lantikan KKM sebelum penguatkuasaan Akta iaitu sebelum 1 Ogos 2016 (sekiranya berkenaan);
viii. Salinan perakuan pengecualian (sekiranya berkenaan);
ix. Bukti kehadiran Taklimat Akta PT&K 2016 dan Kewajipan

Pengamal Berdaftar;

x. Bayaran fi seperti dalam Jadual 1.

Nota:

*i. Bukti kelayakan yang bukan dalam Bahasa Melayu atau Bahasa Inggeris perlu diterjemahkan oleh penterjemah yang sah iaitu:
- (a) Penterjemah Mahkamah Malaysia yang diiktiraf;atau
- (b) Notari Awam; atau
- (c) Institut Terjemahan dan Buku Malaysia (ITBM); atau
- (d) Persatuan Penterjemah Malaysia

** ii. Pengalaman mengamal boleh disahkan oleh:
- (a) Ketua kampung/ penghulu/ pengerusi persatuan penduduk atau rukun tetangga/ ketua rumah panjang tempat pengamal bermastautin; atau
- (b) Majikan tempat pengamal bekerja; atau
- (c) Pengetua/ pengurusan tertinggi institusi yang berkaitan; atau
- (d) Pengerusi persatuan amalan pengubatan Islam selain daripada Pengerusi badan pengamal yang ditetapkan bagi amalan pengubatan Islam; atau
- (e) Pengerusi badan pengamal yang ditetapkan bagi amalan pengubatan Islam; atau
- (f) Untuk anggota Darussyifa' sahaja, pengalaman mengamal 5 tahun ke atas hanya boleh disahkan oleh pengerusi badan pengamal ditetapkan bagi amalan pengubatan Islam.

iii. Semua dokumen yang dihantar perlu disahkan sama ada oleh pegawai kerajaan pengurusan profesional (Gred 41 atau setaraf dan keatas), pengamal undang-undang, pesuruhjaya sumpah/ jaksa pendamai, pengetua/ guru besar sekolah kerajaan, ketua kampung/ penggawa/ penghulu/ ketua masyarakat/ sidang, untuk Sabah dan Sarawak: ketua kaum/ ketua anak negeri/ kapitan/ pemanca.

2.3.4 Perakuan Pengamal Berdaftar

Perakuan Pengamal Berdaftar (Borang F) akan dikeluarkan oleh Majlis kepada pengamal yang layak berdaftar [Seksyen 23(5), Akta 775] sekiranya mengemukakan semua dokumen lengkap dan:

i. Pemohon mempunyai kelayakan diiktiraf; atau

ii. Pemohon tidak mempunyai kelayakan diiktiraf tetapi:
- (a) mendapat Pengiktirafan Pencapaian Terdahulu (PPT) yang diiktiraf oleh pihak Jabatan Pembangunan Kemahiran (JPK) setaraf dengan peringkat Diploma Kemahiran Malaysia (DKM) tahap 4: Perawatan Ruqyah; atau
- (b) mempunyai pengalaman mengamal dalam bidang amalan pengubatan Islam selama ≥ 5 tahun yang telah disahkan oleh pengerusi badan pengamal ditetapkan bagi amalan

pengubatan Islam; atau

(c) mempunyai pengalaman mengamal dalam bidang amalan pengubatan Islam yang telah disahkan oleh pengerusi persatuan masing-masing dan memenuhi syarat saringan i-Syifa'.

2.3.5 Penolakan Permohonan Untuk Pendaftaran Sebagai Pengamal Berdaftar

Sekiranya permohonan untuk pendaftaran sebagai pengamal berdaftar ditolak oleh Majlis PT&K, pemohon boleh membuat rayuan kepada Menteri dalam masa **tiga puluh (30) hari** selepas diberitahu mengenai penolakan tersebut [Seksyen 23(7), Akta 775].

2.4 Permohonan Untuk Perakuan Pengamalan Pengamal Berdaftar

Pengamal berdaftar dikehendaki memohon dan mendapatkan Perakuan Pengamalan Pengamal Berdaftar untuk mengamal dalam bidang amalan yang diiktiraf.

Dokumen Yang Perlu Dilampirkan Bersama Permohonan Untuk Perakuan Pengamalan Pengamal Berdaftar

Permohonan untuk perakuan pengamalan pengamal berdaftar hendaklah disertakan bersama-sama dokumen yang berikut:

i. Borang Permohonan Untuk Perakuan Pengamalan Pengamal Berdaftar (Borang I);
ii. Salinan kad pengenalan; dan
iii. Bayaran fi seperti dalam Jadual 1.

Perakuan Pengamalan Pengamal Berdaftar (Borang K) akan dikeluarkan mengikut bidang amalan diiktiraf yang dipohon.

2.5 Permohonan Untuk Pembaharuan Perakuan Pengamalan Pengamal Berdaftar

Permohonan untuk pembaharuan perakuan pengamalan pengamal berdaftar hendaklah dibuat sekurang-kurangnya 30 hari sebelum tarikh luput perakuan pengamalan yang terdahulu.

Dokumen Yang Perlu Dilampirkan Bersama Permohonan Untuk Pembaharuan Perakuan Pengamal Berdaftar

Permohonan untuk pembaharuan perakuan pengamalan tahunan hendaklah disertakan bersama-sama dokumen yang berikut:

i. Borang Maklumat Pemohon (Bahagian A sahaja);
ii. Borang Permohonan Untuk Pembaharuan Perakuan Pengamal Berdaftar (Borang J);
iii. Salinan kad pengenalan; dan
iv. Bayaran fi seperti dalam Jadual 1

Perakuan Pengamalan Pengamal Berdaftar (Borang K) akan dikeluarkan mengikut bidang amalan diiktiraf yang dipohon.

Sila rujuk Lampiran 1 untuk keseluruhan proses pendaftaran pengamal pengubatan Islam.

3.0 PEMBATALAN PENDAFTARAN

Mana-mana pengamal berdaftar yang didapati melakukan suatu kesalahan atau dikenakan hukuman tatatertib di bawah Seksyen 27 dan Seksyen 37 Akta 775 akan:

i. digantung namanya daripada Daftar; atau
ii. dipotong namanya daripada Daftar;

3.1 Nama Pengamal Berdaftar Digantung Daripada Daftar

Mana-mana pengamal berdaftar yang namanya telah digantung daripada Daftar di bawah Seksyen 27 dan 37 (c) Akta 775:

i. Perakuan pengamalan pengamal berdaftar akan digantung oleh Majlis.
ii. Penggantungan pendaftaran akan direkodkan dan namanya digantung daripada Daftar.
iii. Pengamal hendaklah menghentikan segala amalannya atas arahan Majlis sama ada dalam tempoh rayuan atau setelah keputusan pembatalan telah dimuktamadkan.
iv. Apabila tempoh penggantungan tersebut tamat, pengamal berhak untuk

memohon perakuan pengamalan pengamal berdaftar beliaudikembalikan sekiranya perakuan tersebut masih sah tempoh lakunya.

3.2 Nama Pengamal Berdaftar Dipotong Daripada Daftar

Mana-mana pengamal berdaftar yang pendaftarannya dibatalkan di bawah Seksyen 27 dan 37(e) Akta 775

i. Perakuan pengamal berdaftar dan perakuan pengamalan pengamal berdaftar akan ditarik balik oleh Majlis.

ii. Pembatalan pendaftaran akan direkodkan dan namanya dipotong daripada Daftar.

iii. Pengamal hendaklah menghentikan segala amalannya atas arahan Majlis sama ada dalam tempoh rayuan atau setelah keputusan pembatalan telah dimuktamadkan.

iv. Pengamal dibenarkan mengamal semula dalam bidang amalan diiktiraf hanya apabila pengamal tersebut didaftarkan semula oleh Majlis dan mempunyai perakuan pengamalan pengamal berdaftar yang sah.

4.0 PERMOHONAN KEMASUKAN SEMULA NAMA DALAM DAFTAR

i. Pengamal berdaftar yang pendaftarannya dibatalkan di bawah seksyen 27 boleh memohon untuk didaftarkan semula dengan Majlis mengikut ketetapan yang berikut:
   (a) Memohon selepas tamat tempoh tiga puluh enam (36) bulan dari tarikh pembatalan; atau
   (b) Apa-apa tempoh lain yang dinyatakan dalam alasan dan keputusan pembatalan pendaftaran itu.

ii. Permohonan ini tertakluk kepada ketetapan Majlis dalam pertimbangan untuk mendaftarkan semula pengamal yang pendaftarannya dibatalkan dibawah Seksyen 27.

iii. Pengamal yang namanya telah dipotong daripada Daftar di bawah peruntukan perenggan 37(1)(e) juga boleh memohon kepada Majlis untuk mendaftar semula dan tertakluk kepada ketetapan Majlis.

4.1 Permohonan Untuk Pengembalian Perakuan Pengamalan Selepas Penggantungan

Pengamal yang namanya telah digantung daripada Daftar boleh membuat permohonan pengembalian perakuan pengamalan pengamal berdaftar (jika tempoh perakuan itu dikeluarkan masih belum tamat) dengan mengemukakan dokumen seperti yang berikut:

i. Borang Maklumat Pemohon;
ii. Borang Permohonan Untuk Pengembalian Perakuan Pengamalan Pengamal Berdaftar Selepas Penggantungan (Borang L)**;**
iii. Salinan kad pengenalan;
iv. Bukti kelayakan diiktiraf iaitu Diploma Kemahiran Malaysia (DKM) tahap 4: Perawatan Ruqyah; atau
v. Sekiranya pemohon tidak mempunyai kelayakan diiktiraf harus mengemukakan bukti:
   (a) mendapat PPT yang diiktiraf oleh pihak JPK yang setaraf dengan peringkat Diploma Kemahiran Malaysia (DKM) tahap 4: Perawatan Ruqyah; atau
   (b) mempunyai pengalaman mengamal dalam bidang amalan pengubatan Islam selama 5 tahun dan ke atas yang telah disahkan oleh pengerusi badan pengamal ditetapkan bagi amalan pengubatan Islam; atau
   (c) mempunyai pengalaman mengamal dalam bidang amalan pengubatan Islam yang telah disahkan oleh pengerusi persatuan masing-masing dan memenuhi syarat saringan i-Syifa'.
vi. Dokumen sokongan atau maklumat lain yang berkaitan dengan penggantungan nama;
vii. Dokumen atau maklumat lain berkaitan yang diperlukan oleh Majlis;
viii. Sekiranya baki tempoh sah laku Perakuan Pengamalan Pengamal Berdaftar kurang daripada 30 hari, permohonan pembaharuan perakuan pengamalan perlu dibuat dengan bayaran penuh; dan
ix. Bayaran fi seperti dalam Jadual 1.

4.2 Permohonan Untuk Kemasukan Semula Nama Dalam Daftar

Pengamal yang namanya telah dipotong daripada Daftar boleh membuat permohonan untuk kemasukan semula nama dalam Daftar dengan mengemukakan dokumen seperti yang berikut:

i. Borang Maklumat Pemohon bagi Kemasukan Semula Nama dalam Daftar;
ii. Borang Permohonan Untuk Kemasukan Semula Nama Dalam Daftar (Borang M);
iii. Salinan kad pengenalan;
iv. Bukti kelayakan diiktiraf iaitu:
   (a) Kelayakan diiktiraf DKM Tahap 4: Perawatan Ruqyah; atau
   (b) Bukti pengalaman mengamal amalan pengubatan Islam; atau
   (c) Bukti memenuhi keperluan saringan i-Syifa'
v. Dokumen sokongan atau maklumat lain yang berkaitan dengan pemotongan nama;
vi. Dokumen atau maklumat lain yang berkaitan yang diperlukan oleh Majlis;
vii. Sekiranya pendaftaran semula diluluskan oleh Majlis, pengamal dikehendaki untuk membuat membuat permohonan untuk pendaftaran sebagai pengamal berdaftar dan perakuanpengamalan pengamal berdaftar seperti dalam perkara 2.3 dan 2.4;dan
viii. Bayaran fi seperti dalam Jadual 1.

5.0 PROSES RAYUAN

Seseorang pengamal yang telah dikenakan tindakan di bawah Seksyen 27, boleh mengemukakan rayuan kepada Menteri sekiranya tidak berpuas hati dengan keputusan Majlis. Rayuan boleh dikemukakan sekali sahaja dan keputusan Menteri adalah muktamad.

Manakala, seseorang pengamal yang telah dikenakan tindakan di bawah Seksyen 37 boleh mengemukakan rayuan kepada Mahkamah Tinggi sekiranya tidak berpuas hati dengan perintah Majlis.

6.0 TANGGUNGJAWAB PENGAMAL BERDAFTAR

Seorang pengamal berdaftar tertakluk kepada terma dan syarat seperti yang berikut:

i. Pengamal hanya boleh mengamal bidang amalan yang didaftarkan dengan syarat mempunyai perakuan pengamalan pengamal berdaftar yang sah tempoh dan berkuat kuasa.

ii. Pengamal boleh didaftarkan dalam satu atau lebih bidang amalan diiktiraf jika memenuhi kelayakan yang ditetapkan dalam bidang amalan tersebut.

iii. Mempamerkan perakuan pengamalan (asal) di tempat amalan utama dan salinan perakuan pengamalan pengamal berdaftar yang telah disahkan di tempat amalan yang lain (jika ada).

iv. Tidak boleh menggunakan, mendakwa atau mempamerkan kelayakan selain kelayakan berkaitan dengan amalannya yang diiktiraf oleh Majlis.

v. Semua pengamal berdaftar tertakluk kepada peruntukan dalam Akta 775, Peraturan PT&K 2021, Kod Tingkah Laku Profesional untuk Pengamal Perubatan Tradisional dan Komplementari dan peruntukan perundangan lain yang sedang berkuat kuasa.

7.0 PEMBAYARAN FI DAN MAKLUMAT TAMBAHAN

7.1 Pembayaran Fi

i. Bayaran fi akan dikenakan seperti dalam Jadual 1.

ii. Bayaran fi yang telah dibuat tidak akan dikembalikan sekiranya permohonan tersebut ditolak atau pemohon menarik balik permohonan tersebut.

iii. Bayaran boleh dibuat secara:

(a) Tunai (diterima sekiranya diserahkan di kaunter pendaftaran Cawangan Majlis PT&K sahaja); atau

(b) Cek; atau

(c) Wang pos/ kiriman wang; atau

(d) Draf bank; atau

(e) Pembayaran dalam talian

iv. Bayaran perlu dibuat kepada **Pengarah Bahagian Perubatan Tradisional dan Komplementari.**

v. Segala urusan pembayaran mestilah dalam **Ringgit Malaysia (RM)** sahaja.

7.2 Maklumat Tambahan

i. Hanya permohonan yang lengkap sahaja akan diproses.
ii. Tiada pindaan dibenarkan selepas permohonan dihantar.
iii. Permohonan lengkap hendaklah dihantar kepada:

Pendaftar, Majlis PT&K
Cawangan Majlis Perubatan Tradisional & Komplementari
Kementerian Kesihatan Malaysia
Blok D, Aras Bawah, Jalan Cenderasari
50590, Kuala Lumpur

NOTA:

- Garis panduan ini tertakluk kepada perubahan dari semasa ke semasa dan tanpa apa-apa notis awal.
- Kelulusan untuk mengamal juga tertakluk kepada keperluan yang ditetapkan oleh pihak Majlis Agama Islam Negeri dan Jabatan Agama Islam Negeri masing-masing

Untuk maklumat lanjut, sila hubungi:

Unit Pendaftaran dan Perakuan
Cawangan Majlis Perubatan Tradisional & Komplementari
Kementerian Kesihatan Malaysia
Blok D, Aras Bawah, Jalan Cenderasari
50590, Kuala Lumpur.

Tel. pejabat : 03-22798100
E-mel : smptk@moh.gov.my
Laman web : http://tcm.moh.gov.my/

JADUAL 1

BAYARAN FI

Bil.	Keterangan	(RM)
1.	Fi permohonan untuk pendaftaran sementara	50.00
2.	Fi permohonan untuk pendaftaran sebagai pengamal berdaftar	100.00
3.	Fi permohonan untuk perakuan pengamalan pengamal berdaftar	50.00
4.	Fi permohonan untuk pembaharuan perakuan pengamalan pengamal berdaftar	50.00
5.	Fi permohonan untuk pengembalian perakuan pengamalan selepas penggantungan	50.00
6.	Fi untuk pemeriksaan atau membuat salinan atau mengambil cabutan butiran daripada daftar	10.00 satu pemeriksaan atau salinan atau cabutan butiran untuk setiap pengamal
7.	Fi permohonan untuk memasukkan semula nama ke dalam daftar	100.00

LAMPIRAN 1
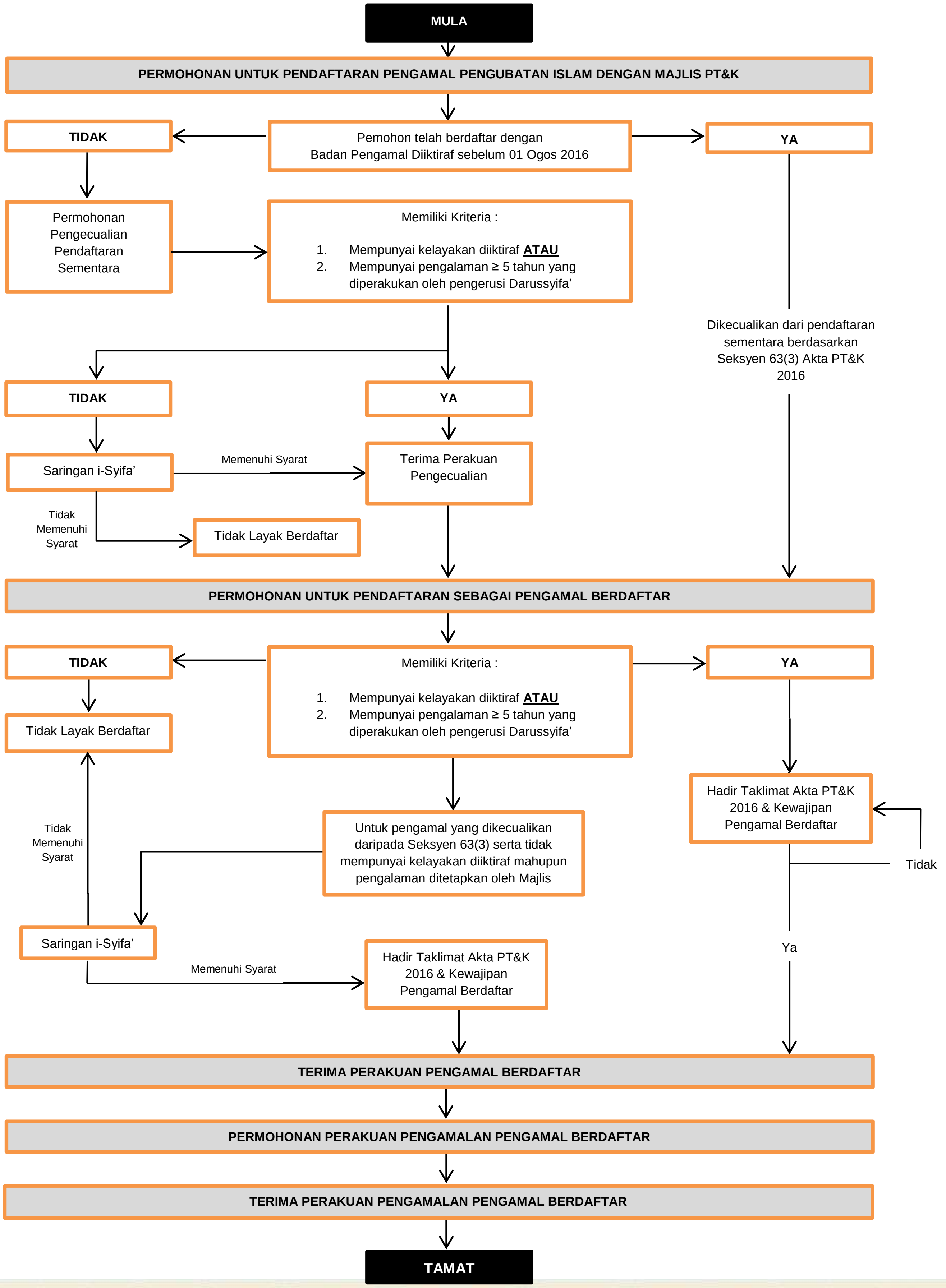
ALIRAN PROSES PENDAFTARAN PENGAMAL PENGUBATAN ISLAM